



広報

さくほ



ホールを覆った200人の「ピリープ」



公民館歌唱教室参加者が再集合



職場の仲間が集い：YKB+W



天使の奏でる音色：ハーブメイツ

すべてを超えて……寄せ鍋コンサート開催される

No.114

2016年3月17日

●発行 佐久穂町役場 長野県南佐久郡佐久穂町大字高野町569番地 TEL0267-86-2525
●編集 総務課 ●印刷 有限会社東城印刷佐久穂工場

● 主 な 記 事 ●

町の人口 3月1日現在

		前月比
男	5,708人	-8
女	6,079人	-1
計	11,787人	-9
世帯数	4,365世帯	+3
(うち外国人登録者 102人)		

ながの子育て家庭優待パスポートご利用の皆様へ	P2
国民健康保険被保険者の皆様へ	P3
春の狂犬病予防注射の実施について	P4
「コミュニティ提案型まち活性化事業補助金」制度	P6~7
佐久穂町地域おこし協力隊について	P9
町税等の納期限及び口座振替日一覧表	P12~13
館報さくほ	P17~24

ながの子育て家庭優待パスポートご利用の皆様へ
**平成28年4月1日から、「ながの子育て家庭優待パスポート」が
 県外でも利用できるようになります!!**

平成28年4月から、他の都道府県でも、新パスポートカードを提示することで、全国の加盟店にてサービスを受けられるようになります。(提供されるサービスは協賛店が自由に設定します。)

サービスの確認方法

県内…「ながの子育て家庭優待パスポート 協賛店舗検索サイト」にて検索できます。
 県外…内閣府の全国展開に関するホームページに、各都道府県の検索サイトが表示されます。

新パスポートカードへの切り替え

「全国共通」ロゴマーク入りの新パスポートを配布します。



配布方法

4月上旬に18歳未満の子どもがいる世帯に送付します。※現在のパスポートは各世帯にて破棄をお願いします。

有効期限

平成32年3月31日

町内事業者の皆様へ
**「ながの子育て家庭優待パスポート事業」で子育て家庭を応援して
 いただける協賛店舗を募集しています。**

子どもや子育て家庭に温かい社会づくりのため、子育て世帯にサービスを提供していただく「ながの子育て家庭優待パスポート事業」協賛店を募集しています。

サービスの例

商品の8%割引・ポイントカードのポイント2倍・子どもに対するソフトドリンク など

協賛店舗のメリット

協賛していただいた企業店舗については、店舗名、所在地、特典内容を市町村のパンフレットやながの県民会議のホームページ等でPRさせていただきます。

協賛のお申込みについて

【詳しくは下記連絡先へお問い合わせください】

ながの子ども・子育て応援県民会議事務局 〒380-8570 長野市大字南長野字幅692-2

電話:026-235-7207 FAX:026-235-7087 E-mail:shoushika@pref.nagano.lg.jp

佐久穂町教育委員会 こども課 子育て支援係 ☎86-4940(直通)

国民健康保険被保険者の皆様へ

進学・異動のシーズンです

大学や専門学校等に進学するため転出される方は届け出を

4月から東京の大学へ行くんですけど、この保険証はこのまま使えますか？



そうですね、この保険証のままというわけにはいきませんが、学校に通うため家族と離れて他の市町村へ転出する場合は、親元の市町村の国保の保険証を使う制度があります。それには手続きがありますが……。

手続きって？

まず、転出の届出をしていただきます。その後、①在学証明書又は学生証（入学前の場合は合格通知書）、②今までの保険証、③印鑑、④マイナンバー（個人番号）のわかるもの（個人番号通知カード等）、⑤本人確認ができる運転免許証等を持参し、「学生保険者証交付申請」を行ってください。



わかりました。ところで、姉が4月から大学院に進むんですけど、今持っている国保の保険証でいいか聞いてきてくれて言われて……。

はい、保険証は修学年限までとなっていますので、お姉さんの場合3月31日で有効期限が切れ、使えなくなります。4月以降も引き続き学生となる場合、申請していただければ4月以降の保険証を交付します。

現在学生用保険証をお持ちの方で、4月以降も引き続き在学される場合や今年度修学年限を迎える方には3月下旬に案内通知をお送りします。必ずご覧いただき、必要な手続きをとっていただくようお願いください。

お願い

- ◆平成28年1月から各種申請や届出の際はマイナンバーの記載が必要となっています。手続きに必要なもののほかに個人番号カードまたは通知カードをお持ちください。
- ◆交通事故など第三者（自分以外の人）による行為で負傷したり病気になったりして国保の保険証を使って治療を受けた場合は、速やかに役場国保担当へご連絡ください。
- ◆健康検診やドックの結果から自分の生活習慣が見えてきます。ちょっとした努力から改善されることも多いはず。今日から少し意識してみませんか？ 意外に次回の健診結果に結びつくかもしれません。

【お問い合わせ先】 佐久穂町役場 佐久庁舎 住民税務課（住民係） 電話86-2525

平成28年度 春の狂犬病予防注射の実施について

4月 6日 (水)	旧佐久町
4月 8日 (金)	旧八千穂村
4月 15日 (金)	町内全域
料 金	登録済の犬1頭につき 3,500円
	新規登録の犬1頭につき 6,500円
場所と時間	登録済の飼い主には、場所と時間を記載したハガキが届きますので、ご確認ください。

- 飼い主は年1回、必ず狂犬病予防注射をさせなくてはなりません。
- 新しく犬を飼い始めて、登録が済んでいない飼い主の方は、住民税務課生活環境係にお問い合わせください。
- 登録した犬を譲渡した場合、犬が死亡した場合は住民税務課生活環境係にご連絡ください。
- 上記日程以外でも、動物病院で個別に注射を受けることができます。

狂犬病予防注射会場でご注意いただくこと

- 犬の糞は、飼い主が必ず持ち帰ってください。
- リードを短く持って、犬が飼い主から離れないようにしてください。
- ご自分の犬と、他の犬とを近づけないようにしてください。
- 注射の際、飼い主に犬を押さえていただく必要があります。犬を押さえられないと、注射ができないことがあります。
- 犬の体調が悪いと、注射ができないことがあります。

問い合わせ先 佐久穂町役場 住民税務課
生活環境係 電話86-2552

●●●●●●●●●● 平成28年度狂犬病予防注射日程表 ●●●●●●●●●●

平成28年4月6日 (水)

(旧佐久町)

場 所	時 間
役場佐久庁舎前	7:30~ 7:55
大日向1区生活センター	8:15~ 8:20
大日向2区矢沢橋	8:25~ 8:30
大日向3区農協支所前	8:35~ 8:40
大日向5区生活センター	8:45~ 8:55
館公民館	9:00~ 9:10
川久保集落センター	9:15~ 9:35
余地中谷生活センター	9:45~ 9:55
余地自成寺入口	10:00~ 10:10
かさなり団地入口	10:15~ 10:25
畑ヶ中集落センター	10:30~ 10:40
陽だまりの家 (佐久穂町障がい者福祉施設)	10:50~ 11:00

平成28年4月6日 (水)

(旧佐久町)

場 所	時 間
上本郷3大岳センター	8:10~ 8:20
上本郷4島田牛吉様宅横	8:25~ 8:35
旧影バス停前	8:40~ 8:50
上区生活センター	8:55~ 9:05
榊林組様前	9:10~ 9:20
柳翠区民センター (旧高野町多目的研修センター)	9:25~ 9:45
宿岩生活センター	9:50~ 10:00
羽黒下駅前	10:05~ 10:25
花岡公民館	10:35~ 10:45
下海瀬公民館	10:50~ 11:00

平成28年4月8日 (金)

(旧八千穂村)

場 所	時 間
八千穂福祉センター前	7:35~ 8:00
大門高根区民館前	8:05~ 8:10
山口肉店様横	8:15~ 8:30
筆岩公民館	8:45~ 8:50
高岩消防庫前	9:00~ 9:05
ひだまり団地駐車場	9:10~ 9:15
穴原消防庫前	9:20~ 9:30
崎田公民館	9:35~ 9:45
大石区民館	9:55~ 10:05
スキー場管理棟前	10:25~ 10:30

平成28年4月8日 (金)

(旧八千穂村)

場 所	時 間
下畑公民館	8:10~ 8:20
城山公民館	8:25~ 8:35
佐口公民館	8:40~ 8:50
うその口公民館	9:00~ 9:10
松井公民館	9:25~ 9:35
八郡公民館	9:45~ 9:55
柳沢公民館	10:05~ 10:15
馬越公民館	10:20~ 10:30
千ヶ日向公民館	10:35~ 10:45
商工会八千穂支所	10:50~ 11:00
天神町区民館	11:05~ 11:15

平成28年4月15日 (金)

(旧佐久町)

場 所	時 間
大日向3区農協支所前	8:40~ 8:50
余地自成寺入口	9:00~ 9:10
川久保集落センター	9:15~ 9:25
陽だまりの家 (佐久穂町障がい者福祉施設)	9:40~ 9:55
下海瀬公民館	10:05~ 10:15
羽黒下駅前	10:25~ 10:40
柳翠区民センター (旧高野町多目的研修センター)	10:50~ 11:05
上区生活センター	11:15~ 11:25

平成28年4月15日 (金)

(旧八千穂村)

場 所	時 間
下畑公民館	8:30~ 8:40
大門高根区民館前	8:45~ 8:50
大久保公民館	8:55~ 9:05
上野公民館	9:10~ 9:15
佐口公民館	9:20~ 9:25
八郡公民館	9:35~ 9:40
大石区民館	9:50~ 10:00
馬越公民館	10:05~ 10:10
高岩消防庫前	10:20~ 10:25
穴原消防庫前	10:30~ 10:35
崎田公民館	10:40~ 10:45
天神町区民館	10:50~ 10:55
商工会八千穂支所	11:00~ 11:05
八千穂福祉センター前	11:10~ 11:20

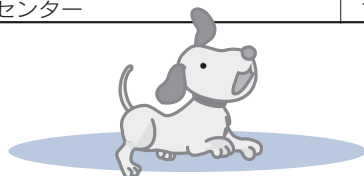

佐久穂中学生「税についての作文」③

佐久納税貯蓄組合連合会が中学生の「税についての作文」募集事業をおこないました。本年度は佐久地域の中学校13校から414編の作品が応募されました。応募作品について厳正な審査がおこなわれ、佐久穂中学校からは3名の生徒の皆様が入選されました。入選された作品を3回のシリーズで紹介いたします。

◎佐久納税貯蓄組合連合会長賞

「税から学んだこと」

佐久穂中学校 三年 嶋崎 美紀

私は最初、「税」という言葉を聞いて思い浮かべたのは、品物を買った時に必ず払わなければならない「消費税」でした。去年から、消費税が五パーセントから八パーセントに引き上げられて、私の母が、「どんどん消費税が上がっていつて困るなあ。」と云っていて、私も、「何で消費税って払わなきゃいけないんだろう。引き上げることにどんな意味があるんだろう。」と云っていました。でも、この作文を書くことになり、税について調べてみると、沢山の驚きがありました。私達の身近な所では、教科書が無償で提供してもらっていることは知っていましたが、机やイスも

税金で買って、使わせてもらっていることにびっくりしました。さらに、私達の医療費の負担にも使われていることに驚きました。税金は、私達が生活していく上で大切なものなんだと分かりました。税金を払わなければ、今こうして、快適な生活を送ることができないことも分かりました。



しかし、現代の日本は、少子高齢化で将来は今よりももっとたくさんのお金が必要になります。ということとは、私達が大人になった時の負担は今よりももっと重くなるということです。その先はもっと負担が重くなっていきます。私は想像しただけでも怖いことだなあと思いました。さらに、これから先、大丈夫なのかなあとも思いました。しかし、今私達ができることは、小学生や中学生が「税」について知り、理解すること、今の日本の状態を知ることだと思えます。そこから自分が大人になってどうあるべきか、何をしなくてはいけないのかが分かってくるのではないかと思います。今はまだ子供なので何かをすることはできないけれど、見て、聞いて何かを感じることはできると思えます。

私は、まだ、「税」について知らないことが沢山あるし、深くまで理解していないけれど自分が大人にな

った時、やらなければいけないことは、しっかりとやりたいと思います。また、税は、昔、お米や物でしたが、現金で納めるようにして税収の安定を目指した税の歴史は奥深いなあと思いました。税を現金で納めることを考えた人はすごいなあと思いました。税も技術や物のように進化をとげていくことにびっくりしました。これからも少しずつではあると思いますが、さらに進化していくと思います。でも、進化させていくのは他の誰でもない私達の世代だと思えます。国民の一人だという責任をもって、生活していきたいです。

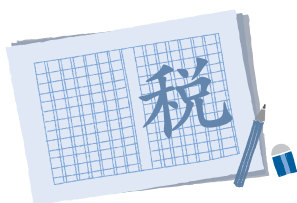

住民の皆さんによるまち活性化のための取組を応援します

平成28年度新規事業 「コミュニティ提案型まち活性化事業補助金」制度

町では、住民と町が力を合わせたコミュニティの継承と再構築による自律的で持続力のあるまちづくりを目指し、コミュニティ団体が主体的に実施する「まち活性化事業」に対し、補助金を交付します。

コミュニティ団体が新規に取り組む事業、又は既存の事業に付加価値を付け発展的に実施する事業が対象です。(当該補助金を受けなくても実施できていた実績のある恒例事業は対象になりませんのでご注意ください。)

補助の対象となる事業



下記いずれかに該当するソフト事業が対象です。

- (1) 公共的な課題の解決若しくは地域の再生・活性化のため実施する事業
- (2) 既存の「コミュニティ」「住民の絆」「地域資源」「歴史文化」等を掘り起し、普及、継承、発信する事業
- (3) コミュニティを牽引する人材、未来のコミュニティを担う人材を育成する事業
- (4) 新たなコミュニティの創出に寄与する事業

補助の対象となる団体



住民5人以上が構成員となっているコミュニティ団体が対象です。次の区分により申請して下さい。

- (1) 地域コミュニティ
地縁による結びつきがあると認められる範囲内に居住する町民が5人以上構成員となり、公益的な活動を行う団体。
※ただし、佐久穂町区長会を構成する区は当該補助金の対象外です。
- (2) 課題・テーマ共有型コミュニティ
町内の地域を限定しない、共通の課題や目的を持った町民が5人以上構成員となり公益的な活動を行う団体。

補助の種類



団体の状況に合わせ、次の2種類とします。

各部門の補助率、補助上限、補助回数については次の表のとおりです。

① チャレンジ部門

「何か始めてみよう」という団体の皆さんにまちづくりへの参加のきっかけを得てもらうことを目的とし、新規に団体を設立し事業を実施する場合は該当し、具体的には申し込み時点から起算して設立1年以内の団体を対象とします。

② ステップアップ部門

ステップアップ部門は、すでにできあがっている団体の皆さんに、さらに力をつけてもらうことを目的とします。既存事業の発展や新たな事業の確立等段階的にステップアップするための取組を支援します。

	補助率	補助上限	補助回数
チャレンジ部門	10/10	20万円	1回限り
ステップアップ部門	1/2	20万円	3回まで

事前相談・提案



事業を企画し、提案しようとする方は、補助の対象になる事業かどうか、まずは事前相談をお願いします。

- 相談窓口：佐久穂町役場佐久庁舎 佐久穂町大字高野町569番地
総合政策課政策推進係 電話0267-86-2553
- 受付期間：【事前相談】平成28年3月22日(火)～平成28年4月8日(金)
【事業提案】平成28年4月18日(月)～平成28年5月6日(金)

※補助対象となる事業及び団体には条件があります。詳しくは「募集の手引き」をご覧ください。
役場窓口、町のホームページからダウンロードできます。

「夏はくさい適正生産の継続で所得確保を」

(長野県からのお知らせ)

夏はくさい(7月～9月)は、長野県産のシェアが極めて高い野菜ですが、主な需要である漬物消費量の減少により、7月期(7/1～8/10)を中心に価格が低落する恐れがあります。

これまで3年間、生産者の皆様には、需要に見合った生産量となるよう「適正生産」に取り組んでいただき、結果、安定した価格で販売され、一定の所得が確保されました。

しかし、依然として漬物需要には大きな変化が見られず、所得を確保するためには、「適正生産」に継続して取り組むことが必要です。

生産者の皆様一人ひとりの適正生産の取り組みが、安定した価格形成につながります。

本年産においても、7月(7/1～8/10)出荷が、需要に見合った適正量となるよう、引き続きお取り組みをお願いします。

なお、実際の作付計画や代替品目等についてのご相談は、最寄りの農業協同組合または農業改良普及センターまでお願いします。

長野県 農政部 園芸畜産課
電話 026-235-7228
E-mail enchiku@pref.nagano.lg.jp

春の全国交通安全運動

平成28年度

4月6日(水)～4月15日(金)

テーマ：子どもと高齢者の交通事故防止

- ★「思いやり」を持って、子どもと高齢者を交通事故から守りましょう。
- ★次世代を担う子どもたちに、**大人が正しい交通ルールの手本**を示しましょう。
- ★小さなお子さんから**目と手と心を離さず**、周囲の大人がしっかり見守りましょう。



通学路・生活道路の安全確保と歩行者保護の徹底

- ★**交通事故死者の約9割は道路を横断中でした。**
車は、横断歩道者や交差点ではスピードを落とし、歩行者は安全確認をしっかりと行いましょう。

全座席のシートベルトとチャイルドシートの正しい着用

- ★**シートベルト非着用者の致死率は、着用者の約12倍になっています。**
長野県内でも今年に入り、大きな事故が発生しています。シートベルト・チャイルドシートは「命綱」です。全ての座席で正しく着用しましょう。

飲酒運転の根絶

- ★**飲酒運転は、悪質で危険な犯罪です。**
職場・地域・家族みんなが協力して、飲酒運転を「しない」・「させない」を徹底しましょう。

自転車の安全利用の推進

- ★**自転車も車両です。自転車安全利用五則を守りましょう。**
 1. 自転車は、車道が原則、歩道は例外
 2. 車道は、左側を通行
 3. 歩道は歩行者優先で、車道寄りを徐行
 4. 安全ルールを守る
 5. 子どもはヘルメットを着用



4月6日(水)の朝、春の全国交通安全運動 人波作戦が実施されます

交通事故防止にご協力いただきますようよろしくお願いいたします。

豊かな「食」と「住」を活かして 移住促進に取り組む

地域おこし協力隊 **金子幸司さん**



平成27年4月、当町初めての地域おこし協力隊員として、千葉県出身の金子幸司さんが就任されました。佐久穂町に決めたきっかけを伺ったところ、美味しい食べ物や水など豊富な資源があり、心地よい大日向地区の住空間に「暮らしの豊かさ」を感じたからとのこと。最近は「豊かだなあ」が口癖になっているそうです。

さて、金子隊員が取り組むことは、空き家対策や移住交流の促進に資する活動および仕事創出等の定住に向けた環境整備を行うことです。

今年度の活動実績

- 大日向地区の空き家調査を中心に、随時、町内の空き家を町と協力しながら確認し、新規就農者や移住希望者と住宅等のマッチング
- 天神町の古民家をリノベーション（※1）した空き家の再活用（取組中）
- 伝統建築によるまちなみ継承事業の一環として、地元事業者×信州大学による土壁塗りワークショップの実施
- 首都圏での移住希望者相談会や佐久穂・小海合同移住体験ツアーへの参加
- 地域資源を活かした産業創出として、小水力発電事業可能性調査の実施
- 地方創生推進会議への出席

※1 古民家等を改修し、用途や機能を変更して性能を向上させ付加価値を与えること。

宅地建物取引士や建築士の資格を持ち、家づくりのサポート全般に携わってきた前職の知識と経験を活かし、町及び地域住民と連携を取りながら活動を行っています。町の資源の一つでもある古民家等の再生及び利用、佐久穂の風景とマッチした住まいの提供を視野に入れて活動しています。

平成28年度も引き続き、佐久穂の魅力を引き出し地域活性化のため活動していきます。まちなかで金子隊員を見かけましたら、是非お声かけください。

総合政策課 政策推進係 TEL:0267-86-2553

●●●【佐久穂町地域おこし協力隊制度】とは ●●●

総務省の地域おこし協力隊制度を活用し、人口減少や高齢化等の進行が著しい本町において、地域外の人材を積極的に受け入れ、地域協力活動を行ってもらい、その活動を通して起業することも視野に入れ、定住・定着を図るとともに、地域力の維持・強化を図っていくことを目的とした制度です。

♡♡♡平成28年度♡♡♡ 「なんでも心配ごと相談所」の開設について

町では、「行政相談所」「人権相談所」合同の「なんでも心配ごと相談所」を右記の日程で開設します。専門の相談員が各種相談に応じます。**相談は無料で、秘密は厳守します。**お気軽にご利用ください。

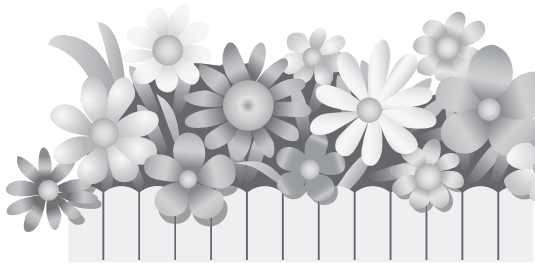

年	月 日	曜日	場 所	
平成28年	4月22日	(金)	八千穂老人福祉センター	
	5月20日	(金)	茂 来 館	
	6月24日	(金)	八千穂老人福祉センター	
	7月29日	(金)	茂 来 館	
	8月26日	(金)	八千穂老人福祉センター	
	9月30日	(金)	茂 来 館	
	10月28日	(金)	八千穂老人福祉センター	
	11月18日	(金)	茂 来 館	
	12月16日	(金)	八千穂老人福祉センター	
	平成29年	1月27日	(金)	茂 来 館
		2月24日	(金)	八千穂老人福祉センター
		3月17日	(金)	茂 来 館
開設時間は、毎回9:00～正午まで				

相 談 員	相 談 内 容	事 務 局
行政相談委員	役所の仕事に関する苦情や意見・要望についての相談	総務課 庶務係
人権擁護委員	不当な差別、いじめ、プライバシー、外国人、近隣関係、家族関係、相続、遺言、金銭貸借などの問題についての相談	住民税務課 人権政策係
詳しくは、役場総務課庶務係または、住民税務課人権政策係まで ☎86-2525		

JR乗車券の購入は羽黒下駅・八千穂駅をご利用ください。

羽黒下駅・八千穂駅では、普通乗車券をはじめ、通勤・通学に使う定期券、新幹線の乗車券もご購入いただけます。ぜひ町内の駅をご利用ください。(羽黒下駅・八千穂駅は、JRとの契約により佐久穂町で運営しています。売り上げの一部が町の収益となります。)

ご不明な点は下記までお問い合わせください。
羽黒下駅 86-2019 八千穂駅 88-2040 ◎事前にご連絡いただくとスムーズにお買い求めいただけます。

●●注意●●

- ※クレジットカードでの購入はできません。
- ※駅管理人が不在の場合もありますので、ご了承ください。

第15回全国小学生ソフトテニス大会に出場します

佐久穂小学校の須田陽希さん（4年生）が長野県代表として3月30日・31日に千葉県白子町で開催される全国小学生ソフトテニス大会に出場します。

3月8日に町長を表敬訪問して大会での健闘を誓いました。



シリーズ

盛り盛りおかずスープ

レシピ No. 27

じゃがいもと小松菜のすまし汁

～ 保育園で人気のある汁物です～



4人分材料

- 小松菜…………… 60g
- えのき茸…………… 60g
- 玉ねぎ…………… 60g
- かまぼこ(赤)…………… 4枚
- じゃがいも…………… 100g
- だし…………… 3カップ
- 塩…………… 小さじ1/3
- 薄口しょうゆ…………… 小さじ1

1カップは200cc
小さじ1は5ccです



作り方

- ① 小松菜は3cmくらいの長さに切り、下ゆでする。えのき茸は3cmくらいに切る。玉ねぎは5mm幅のくし形に切る。かまぼこは1枚を半分に切る。じゃがいもは厚めのイチヨウ切りにする。
- ② だしでじゃがいも、玉ねぎ、えのき茸を順に入れて煮る。最後に小松菜とかまぼこを加え、塩と薄口しょうゆで調味して火を止める。

※すまし汁なので、じゃがいもが煮くずれないように、火加減に気をつけて煮てください。

※じゃがいもの旨味で、塩分が少なくても美味しくいただけます。

1人分 エネルギー 42kcal たんぱく質2.8g
脂質1.7g 食物繊維2.1g 食塩相当量1.0g



健康福祉課

【1食の組み合わせ例】

雑穀ごはん、豚肉のチーズ焼き、春キャベツのコールスローサラダ
じゃがいもと小松菜のすまし汁

平成26年1月号から始まりました「シリーズ盛り盛りおかずスープ」は今月号をもって終了となります。町の食育推進計画に基づく食育の一環として平成25年7月に発行したレシピ集から、27品目を紹介させていただきました。

これらのレシピにより、季節の食材を使った具だくさん・うす味の汁物のレパトリーを増やし、御家族の健康づくりに役立てていただければと願っております。

納期及び口座振替日一覧表

◆このページを見やすい場所に貼り、ご利用ください。

10月	11月	12月	1月	2月	3月	納期月	税目等
3期		4期				町 県 民 税 (普通徴収)	
	4期					固定資産税	
						軽自動車税	
4期	5期	6期	7期	8期		国民健康保険税 (普通徴収)	
4期	5期	6期	7期	8期		後期高齢者医療保険料 (普通徴収)	
7期	8期	9期	10期	11期	12期	介護保険料 (普通徴収)	
	8・9 月分		10・11 月分		12・1 月分	町営下水道料 (農集)	
10月 31日 (月)	11月 30日 (水)	12月 28日 (水)	1月 31日 (火)	2月 28日 (火)	3月 31日 (金)	納 期 限 (口座振替日)	

<お問い合わせ先>

◆◆◆◆◆佐久穂町役場◆◆◆◆◆

- 佐久庁舎 0267-86-2525 (代表) 八千穂庁舎 0267-88-2525 (代表)
- 住民税務課 (町税・国保税) 86-2526 (直通) 建設課 (町営下水道料) 88-2526 (直通)
 - (後期高齢者保険料) 86-2527 (直通)
 - 健康福祉課 (介護保険料) 86-2528 (直通)

平成28年度 町税等の納期

税目等	納期月					
	4月	5月	6月	7月	8月	9月
町 県 民 税 (普通徴収)			1期		2期	
固 定 資 産 税	1期			2期		3期
軽 自 動 車 税		全期				
国 民 健 康 保 険 税 (普通徴収)				1期	2期	3期
後 期 高 齢 者 医 療 保 険 料 (普通徴収)				1期	2期	3期
介 護 保 険 料 (普通徴収)	1期	2期	3期	4期	5期	6期
町 営 下 水 道 料 (農 集)		2・3 月分		4・5 月分		6・7 月分
納 期 限 (口座振替日)	5月 2日 (月)	5月 31日 (火)	6月 30日 (木)	8月 1日 (月)	8月 31日 (水)	9月 30日 (金)

★税・料金は期限内の納付をお願いします!!

口座振替の方は、振替日の前日までに必ず口座残高を確認してください。
現金納付の方は、役場会計室または各金融機関窓口にて納付してください。

★税・料金の納付は安全で便利な口座振替をおすすめします!!

口座振替の手続きは役場各窓口または八十二銀行、佐久浅間農協、
ゆうちょ銀行(郵便局)で。

病児・病後児保育についてご案内します

病児・病後児保育とは？

子どもの発熱や嘔吐などの病気で保育園には預けられない、職場にも迷惑がかけられない。でも、他に預かってくれる人もいない。そんな時、利用できるのが、病児・病後児保育です。

佐久穂町では、高野町保健センター内で開所する千曲病院院内保育に保育を委託し、働くお父さん、お母さんの子育てと就労の両立を支援するため、今年4月から病児・病後児の保育を行います。

佐久穂町病児・病後児保育の概要

所在地	佐久穂町大字高野町358番地1 高野町保健センター内			
対象児童	町内在住の1歳から小学校就学前までの子ども			
定員	概ね3名まで			
対象となる児童	入院を必要としない程度の病気やけがの急性期や回復期で、集団保育をうけることができず、保護者が勤務の都合で看護できない児童			
保育時間	月曜日～金曜日 午前8時～午後6時（祝日・年末年始は休み）			
保育料	区分	時間	3歳以上児	3歳未満児
	保育料	午前8時～正午	750円	1,500円
		正午～午後4時	750円	1,500円
		午後4時～午後6時	30分につき50円	
予約	下記時間帯に電話で予約してください。 原則として前日までに予約 午前8時から午後6時まで			
持参するもの	<input type="checkbox"/> 医師診療情報提供書、利用申込書 <input type="checkbox"/> 保険証と福祉医療費受給資格者証 <input type="checkbox"/> 印鑑（認印） <input type="checkbox"/> その他保育に必要なもの			

ご利用方法

① 登録	事前に利用登録申請書を、役場教育委員会こども課まで提出し、登録をお願いします。
② 予約	高野町保健センターに電話で予約をしてください。
③ 受診	予約がとれたら、かかりつけ医を受診し、診療情報提供書を発行してもらってください。（有料です。）
④ 利用	利用当日、高野町保健センターまでお越しください。 ※利用申込書、診療情報提供書のほか、指示されたものをお持ちください。 予約後、利用をキャンセルする場合は、直ちに予約先までお電話ください。
⑤ 支払い	利用後、納付書により、役場会計室又は金融機関へ納めて下さい。 ※納付書は、後日役場から届きます。

* 運営状況によっては、利用方法を変更する場合がございます。

第30回「ツール・ド・ハケ岳」開催されます!

今回で30回目を迎える「ツール・ド・ハケ岳」が次のとおり開催され、県内外から1,300名を超える参加者が佐久穂町を訪れます。沿道での温かい声援をお願いします。

- 1. 開催日 平成28年4月17日(日)
- 2. 時間 午前9時スタート
- 3. 場所 堂河原地籍～麦草峠
- 4. 参加者 約1,300人

※当日は国道299号が交通規制により一時通行できなくなります。近隣住民の皆様にはご迷惑をおかけしますが、ご理解・ご協力をお願いします。



● ツール・ド・ハケ岳とは・・・

国道299号を堂河原地籍から上り、標高2,127mの麦草峠最高地点(標高差1,300m)までの25km(ハーフコースは八千穂高原スキー場までの15km。標高差800m)を一気に駆け上がるヒルクライムレースです。全部で16カテゴリーあり、幅広い層の参加者が楽しめます。

※大会当日お手伝いして頂けるボランティアスタッフを募集いたします。
 年齢、性別は問いません。スタッフとして選手を応援したい方、熱意のある方ならどなたでも大歓迎です。
 お手伝いをいただける方は、実行委員会事務局(電話:88-3865)まで、お申込みください。
 申込み期限は3月25日(金)までです。大勢の方のご応募をお待ちしております。

国際協力機構(JICA)では、2016年度ボランティア(青年海外協力隊・シニア海外ボランティア)の春募集説明会を以下の日程にて、行います。

… … … … 記 … … … …

募集期間:2016年4月1日(金)～5月9日(月)

長野県内募集説明会:

- 4月9日(土) 午後2時～4時 長野市生涯学習センター(TOiGO)第3学習室
- 4月14日(木) 午後6時半～8時半 松本中央公民館(Mウイング)4階4-4会議室
- 4月23日(土) 午後2時～4時 佐久市コスモホール2階会議室3
- 4月24日(日) 午前10時～午後5時 JICA駒ヶ根青年海外協力隊訓練所(一日体験入隊)

最終日4月24日(日)の一日体験入隊のみ、事前の参加予約と昼食代500円が必要になります。それ以外の説明会につきましては、参加費無料・申込不要となっております。

説明会についてのお問い合わせは、以下までお願いいたします。

電話:0265-82-6151 ファクシミリ:0265-82-5336 電子メール:jicakjv-jocv@jica.go.jp
 担当者:JICA駒ヶ根 田島伸明

出生祝金を贈呈しました



2月23日、24日に
町長室にて、4名のお子さんへ
出生祝金を贈呈しました。

(H27年10月生まれのお子さんです。)

学校生活相談センター〔24時間子どもSOSダイヤル〕

学校生活相談センターでは、臨床心理士や学校教育の経験者が、いじめ、不登校など学校生活に関する悩みについて、子どもや保護者の方などからの相談を受け付けています。

なやみいおう

TEL. 0570-0-78310 (24時間受付)

メールアドレス gakko-sodan@pref.nagano.lg.jp

- 匿名でもご利用いただけますので、気軽にご相談いただけます。
- 相談内容などプライバシーは厳守いたしますので、安心してご相談ください。



平成28年4月1日から旧小中学校の体育施設が利用できなくなります

平成27年4月の統合小中学校開校に伴い閉校した旧小中学校の体育施設は、この1年間、社会体育施設として住民の皆様にご利用いただきましたが、平成28年4月からは、学校跡地利用計画を進めるため、右記の学校体育施設の利用ができなくなります。

体 育 館	グ ラ ウ ンド
旧八千穂小学校体育館	旧八千穂小学校グラウンド
旧八千穂中学校体育館	旧八千穂中学校グラウンド
旧佐久西小学校体育館	旧佐久西小学校グラウンド
旧佐久東小学校体育館	旧佐久中央小学校グラウンド
	旧佐久東小学校グラウンド

問い合わせ先 …… 佐久穂町役場 総務課管財係 86-2525

館報

さくほ

No. 65



発行日
平成28年3月17日

編集・発行
佐久穂町公民館

〒384-0503
長野県南佐久郡佐久穂町大字海瀬2570
TEL. 0267-86-2041
FAX. 0267-86-2939



ハッピーレインボーの親子ステージ



佐久穂中吹奏楽部



友野国男さん



Y2スペシャル



島崎淳さんの帰郷ステージ

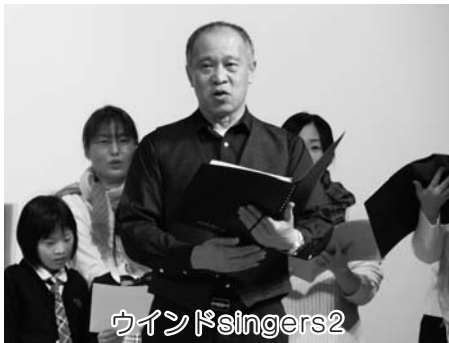

ウインドsingers2



加藤聖さん



ハッピーズのオカリナ演奏



寄せ鍋交流会風景



思い出の仲間たち

町中の優しさで茂来館が
つつまれました
第一回寄せ鍋コンサート開催

18・24ページ
関連記事は

ホールに響いた 「百人の『ピリッ』」

二月二十八日曜日茂来館にて、初めての寄せ鍋コンサートが開催されました。

昨年十二月「寄せ鍋の鍋は、佐久穂町、ダシは公民館、具材は参加される皆さんです」と募集を始めたところ、個人グループ、職場の仲間などの皆さん二十一グループ約百名の出演申込みがありました。

当日は陽気も春めいたうらかな日となり、出演者、来場者合わせ三百名を超える皆さんが一日、様々な形で発表されたステージを楽しみました。

昼食には、コンサートの名にちなみ、地元の食材を使った寄せ鍋も出され、くろうどん、さくほーめん、手打ち蕎麦もふるまわれた。美味しさに自然笑顔になる瞬間でした。

「ステージの人も、客席の人もみんな一緒に声合わせ歌いましょう」と、演奏が始まると、自然に声がつながり、大きな合唱となりました。

ありのままの自分になろう、幸せは雲の上に… 幸せは空

の上には… 町中の優しさで茂来館を包みたいの思いは、その瞬間叶えられたようでした。

「もっと宣伝をして盛り上げてください」

「色々なジャンルの音楽が聞けて良かった」

「町内で音楽を楽しんでいる人を中心に集まり一日たのしく過ごせました。鍋もあり手作り感いっぱい町らしい温かなイベントでした」

「一般の素人の出演も多かったですらどうでしょう」

「のど自慢のように上手でない人も取り混ぜた方が良いと思います」

「小中学生と一緒にできる経験が良かった」

「幼い子供から町民が一緒にステージで歌って終わる音楽は心に伝わりました」等の感想が寄せられました。

多くの皆様に支えられ、ご協力いただき終わった寄せ鍋コンサート。これからもっと多くの皆さまに参加して頂き続けていけたら…と思います。ご協力いただいた皆様、ご参加いただいた皆様、ご来場いただいた皆様ありがとうございます。

★いきいき大学講座★

三月三日第六回いきいき大学講座が開催されました。

講師に、青木言夫さんをお招きし「歌声ひろば」を開きました。

青木さんのギターに合わせて昔懐かしい童謡唱歌を歌ったり、作詞者や、作曲者についての話、歌にまつわるエピソードなども聞くことが出来、あつという間に過ぎた一時間でした。



覚えていた歌詞もあればあやふやになってしまっている歌詞もあり、青木さん手作りの歌詞カードを見ながら、楽

しく歌うことが出来ました。参加者の方からは「こんな機会をもっと増やして欲しい」「学校でもこんな歌を歌う機会があればいいのに」などの声が聴かれました。

歌の後は、講師先生を囲んで昔を懐かしく語りながら、お茶会をしました。

引き続き、平成二十七年度の閉講式逢を行いました。

今回で今年度のいきいき大学講座は、終了いたしました。一年間ご参加ありがとうございました。来年度も多くの皆

様に参加して頂けるような講座を計画して行きたいと思えます。



和やかにお茶会

分館対抗ラージボール卓球大会

二月十四日(日) 第十一回分館対抗ラージボール卓球大会が、しらかば社会体育館で開催されました。

十六分館二十チームが4ブロックに分かれ、熱戦を繰り広げました。

予線リーグ戦を勝ち抜いた四ツ谷・畑ケ中・上畑A・千ヶ日向分館の四分館による決勝リーグ戦の結果、四ツ谷分館が見事優勝しました。



図書館だより

戦争と紙芝居展

二月九日(火)から佐久穂町公民館と共催で「戦争と紙芝居展」を開きました。

茂来館ロビーの中央には戦時中に発行された国策紙芝居五十三点の解説と最初の五場面を展示。遠くは上田市や南牧村などからも多くの方が足を運ばれました。物資の乏しい時代とはいえ、戦争協力のために国や軍が後押しをし、当代一流の作家や画家が精魂を込めた作品は質の高いものです。懐かしそうに見入る人、当時の思い出を語る人、情報操作の恐ろしさに思い至る人などさまざまで、自宅にあった当時の紙芝居や地図を届けてくださった方もありました。



「展示を見る人」



「紙芝居上演の様子」

全国初の満州分村移民をした大日向村を描いた紙芝居がある(立命館大学国際平和ミュージアム所蔵)ことも紹介しました。満州移民は地域社会の記憶として残し、語り継いでいかなければならない問題です。

二十日(土)、二十一日(日)には、子どもの文化研究所の皆さんの協力を得て、紙芝居の実演を行いました。拍子木の音に気分も高揚し、かつての名作を感慨深く鑑賞しました。



「講師の皆さん」

リサイクル市

二月十三日(土)から二週間行ったリサイクル市は大好評でした。初日はたくさんの方家族連れが待つ中、開館時間を一時間早めて九時から開始しました。

学校統合の影響もあり、例年に比べると児童書や紙芝居も数多く出されて大賑わいでした。

二千余冊の本の九十%以上の本と百二十本の六十%近いビデオが新たな読者や視聴者にもらわれていきました。

活字離れが言われる昨今ですが、まだまだ本を愛してくださる人たちの多いことをうれしく頼もしく思いました。

保存年限の切れた雑誌類のリサイクルは毎年七月に行っています。ぜひ、お出かけください。



「リサイクル市の様子」

小さなお客さま

まもなく小学校一年生になる海瀬保育園や栄保育園の年長さんが訪れて、お友達と一緒に真剣に本を選ぶ姿が見られます。迷路や間違い探しの絵本が大人気です。

先生に紙芝居を読んでもらって夢中で聞いている子もいました。



「海瀬保育園」

カウンターでは順番を守って、並んで自分の番を待って本を借りていきました。



「栄保育園」



「佐久南幼稚園」

毎年の恒例となっている佐久南幼稚園のどんぐり教室の親子も四日間にわたり三十数組の親子連れが来館し、ミニおはなし会を楽しみました。



小さな子どもからお年寄りまで本当に幅広い年代の皆さんにご利用いただいています。新年度も佐久穂町図書館は、人と人とのつながりを大切に、笑顔が集う図書の森でありたいと願っています。

短歌や俳句の同好会の作品

佐久穂町短歌会

元旦を夫婦でむかえしみじみと心豊かに雑煮を食べる

三浦 智子

「元氣か」と息子よりの便りありし日は春の如くに
一日明るし

小林 春子

わが体鍛えることが目標と今年も己にしっかり告げる

油井 あき子

かく老いて新年迎うる喜びにはらからと酌むとそに
酔いたり

小須田 信子

色々と整理せねばと娘に言えばエンディングノート
届けると言う

中山 いち子

やわらかき冬陽さし込み窓際の木爪に若芽が葉を
広げ初む

小宮山 祐子

留守にせし玄関に灯の点りいてほつと疲れのゆるむ
気のする

井出 明子

気に入りの可憐な茜木瓜の花主の松に添い初春飾る

岡本 正子

参道に三体並ぶ道祖神供えし餅に新春の木洩れ日

中沢 澄江

げんきだ！HOO

佐久穂町スポーツ推進委員会

私たちスポーツ推進委員は「町民の皆さんの体力や健康の維持・向上」を目的とした活動を一年間通して行ってきました。

町民ハイキングの企画から

運営を行ったり、スマイルボーリング大会は年二回開催し、多くの町民の皆さんに参加をいただきました。スマイルボーリングは、希望があれば地区に向いて一緒に活動したり指導することも可能ですので、興味のある方は公民館へご相談ください。

また年長から小学六年生まで

参加できるわくわくチャレンジ教室では、五月から十二月まで八回の活動を行いました。体育館での活動や駒出池でのミニキャンプ、古谷ダム上流での川遊びやスマイルボーリング大会参加、茂来館での餅つきなど親子で楽しめる活動も多く取り入れてきました。ミニキャンプに参加していただいたお父さんから、「子どものことを考えたこん

なによい企画をありがとうございます。嬉しい言葉もいただきました。



ウォーキング教室は四回開

催しましたが、子どもからお年寄りの方まで佐久穂町内の自然を楽しみながら歩きまわした。八千穂高原でのポールを使ったウォーキング教室も大好評でした。毎回違ったコースを歩くので、参加者から「ウォーキングコースをマップにして欲しい」などの意見もいただきました。今後の課題としていきたいと思えます。来年度は今年度以上に町民



の皆さんの健康な体作りや様々な体験をしていただきたいと思います、町の生涯学習課とタイアップしての「わくわく体験講座」の開催や、健康福祉課とタイアップしてサロン健康教室のお手伝いをする方向で話し合いを進めています。町民の皆さんが気軽に参加でき、コミュニケーションをとりながら体力や健康の維持・向上ができるよう、スポーツ推進委員全員で頑張っていきたいと思えます。皆さんも、「軽く運動したいけどどんな運動があるかわからない」というようなことがあれば、ニュースポーツの紹介もできますのでご相談ください。今後ともスポーツ推進委員の活動にご理解とご協力をよろしく願います。

をさなき日家族正座し「君が代」を歌ひて新たな年はじまりき

石井節子

果てしない雪の大地は春の夢いだきしずかにねむりに入れり

小須田 スミエ

蘭玉に孫のつくれる鮎と麴かもるに懸くれれば家靈ささやく

菊池 むつ江

道端の枯れ草の莖膝たけに小寒の風受けて揺れおり

小松 正治

地球なる重力により加速するスイングバイとはたのしきひびき

木内 賢隆

村人の有志が行うどんど焼きバチバチ弾けだるまとび出す

小須田 しげみ

八千穂俳句会

福は内基地は外なれまめまかる

島田 正巳

太陽に雨氷の木々のきらめきて

小椋 桂子

スノーピー抱いて眠る子春どなり

出浦 嘉代子

冬の雷まさかりの首折れており

小椋 茂

梢より透きくる夕陽日脚伸ぶ

篠原 久子

風呂敷のゆったり結び桜餅

佐々木 徳子

山肌を黄金に替えて秋のゆく

小平 一幸

文化財講座

「私と太平洋戦争」

を開催しました



講師：高見澤宝輔さん

二月二十一日(日)、茂来館で文化財講座「私と太平洋戦争」を開催しました。

今回は講師に、町文化財保護審議会副会長の高見澤宝輔さんをお迎えし、ご自身のご経験から太平洋戦争中、そして戦後の出来事を追想していただきました。

終戦した昭和二十年当時、高見澤さんは十三歳の多感な年頃。戦中、そして敗戦を迎えた中で、様々なことを感じたとのことでした。

戦争が始まり、国民の戦意を高揚させていたのは東の間のこと、戦況が悪化する中で徴兵される男性の年齢が引き下げられたり、学校の授業が停止されるなど、国民生活には大きな影響が出ました。

物資も不足しており、食糧不足を補うため学校の校庭を

開墾したこと、道路のわきに大豆を植えたこと、赤松の樹皮に切り込みを入れて採取する松根油しょうこんあぶらを燃料の代わりに使用したことなどをお話しいただきました。

とてもひまじく、不安な少年時代であったということでした。

終戦した昭和二十年の十二月には、進駐軍が海瀬を訪れ、初めて見るアメリカ兵に恐ろしさを覚えると同時に、その制服の格好良さに憧れた想い出などについても追想されていました。

現在、世界各地で紛争が起き、多くの人たちの命が日々奪われています。高見澤さんのお話から、平和の大切さとそれを維持していくことの私たちの責任について、再度認識する機会となりました。



講演に聞き入る皆さん

第六回楽つみ木ひろば

三月五日(土)の午前中に

「第六回楽つみ木ひろば」を開催しました。コーディネートに長野市からグリーンアンド スカイの二人をお招きし、一万五千個のつみ木の中からひとつひとつを手に取り、自由にイメージした作品を、友達や家族と協力し、それぞれの作品づくりに取り組みました。

大人の言うとおりにではなく、自分で考え作り上げた作品は、とても個性豊かでアイデアに富んだ作品ばかりでした。

作品が概ねできあがった後は全員の作品をつなげ全体でひとつの作品を作り上げました。会場の照明を消し、個々に作品をライトアップしていくと、幻想的な景色が広がり、参加者からは感動の音が聞こえました。

最後は木に感謝し、抱きかかえるようにつみ木をくずし、すすんで箱につみ木を片付けていきました。

普段広い場所で思いっきりつみ木遊びができる機会はなかなか無い中、参加者にとって貴重な体験となったようでした。

人権フェスティバル in 佐久穂が 開催されました!!

二月七日(日)茂来館におきまして、第十一回を数える人権フェスティバルin佐久穂が開催され、多くの皆様にご来場を頂きました。

当日は、八千穂コーラスの皆さんによる、会場と一体となつて合唱した、「佐久、故郷を愛せるように」をはじめとする全二曲のすばらしい歌声での熱唱、さわやか佐久穂町ネットワークの皆さんには、男女共同参画をテーマとした「母さんのストレス」というタイトルの、手づくりの寸劇を熱演していただき、続く人権作文の発表では、佐久穂小学校六年生の山形優輝さんが「人の気持ちを考えて」と題して、佐久穂中学校七年生の植田春香さんには「みんなが同じ人間です」と題して大変立派なご意見を発表していただきました。

また、エントランスホールにおきましては、町内小中学生の皆さんにより制作された人権作品の展示、町障がい者福祉施設陽だまりの家の皆さんによる物品の販売、町防犯協会女性部の皆さんの啓発活動が行なわれ、それぞれのお立場でご協力をいただき、イベントを盛り上げて下さいました。

メインである今回の公演会は、「決断命のピザ」SEMPO杉原千畝物語」と題し、俳優で心理トレーナーでもあ

人の気持ちを考えて

佐久穂小学校六年二組 山形 優輝

ぼくは、道徳の授業で、あだ名とニックネームの使い方や、違いを勉強しました。ぼくがそこで学んだことは、あだ名は人を傷つけてしまう可能性があるかもしれないということです。

一昔前、テレビである芸能人が、あだ名をつけてみんなを笑わせることが流行っていました。授業の最初に、三人の芸能人が実際つけられたあだ名を例に挙げ、みんなで吟味しました。「エリンギ」、「昼メカネ」、「たかみな」など芸能人もいろいろなニックネームがつけられています。「この中で言われてもいいニックネームは？」と先生が聞くと、「たかみなならいいんじゃない?」とある子が言いました。ぼくもそう思います。理由は、名字からとっただけなのでいいと思ったからです。しかし言われてもいいあだ名、言われたら嫌なあだ名の違いとは一体何なのでしょう。

あだ名は、その人の性格や、立場、外見などの特徴からその人の「仮の名」を付けます。そのような使われ方をしているあだ名は本当にいいものなのかと、自分自身の学校生活を振り返った時に、自分も友達のことをあだ名で呼んだことがあると気づ

きました。しかし、悪気はなく、親しい関係の中で成り立っていたもので、あまり深く考えたことは今ありませんでした。またある子は、「自分には本当の名前があるのにかわいそう」と言っていました。そこで日常的に軽く扱われているだろう「あだ名」についてもっと深く考えようと思いました。

ニックネームとあだ名の違い。それを考えた時に、正直あまり違いがわかりませんでした。でも授業で、あだ名を漢字で書くと、あまりいい意味ではないということを知り、より親しい関係の中で成立する、愛称のようなニックネームの方が、温かみがあると知りました。そんなニックネームとあだ名。今回の道徳の授業では、あだ名の方に視点を向けてみんなで考えてみました。

授業の後半で、実際にあだ名を言われて苦しむ子の映像を見ました。動画に登場するあだ名を言われていたAくんの気持ちをみんなで作りました。Aくんは毎日あだ名で呼ばれて悲しんでいます。Aくんのあだ名は、「おから」です。自分の名字が、「おから」という発音に似ていることで仲間から「おから」と言われ、からかわれるようになったそうです。ぼくはA君が毎回言われて、悲しんでいるのに、あだ名を平気で使っている人たちはひどいと思いました。



一方、あだ名を言っている人たちは、「A君は、平気な顔をしてたから、イヤだと思つたなんて知らなかった。」と言っていました。ぼくはこのとき、平気な顔をしているからと言って、人の気持ちを考えずに、あだ名を言うのはダメだなと強く思いました。

このあだ名に関する授業はまだ途中の段階であります。みんなでこのことについてもう少し深く考えて、みんなが気持ちよく学校生活を送るためにはどうしたらいいかを真剣に考えていこうと思います。

ぼくが思うに、人が気持ちよく生活していくためには、自分の気持ちを最優先に考えるのではなく、人の気持ちを一番に考えることが大切だと思います。

最後に、ぼくは、あだ名を言われて悲しみ、苦しんでいる人を救うために次の二つの点を心に決めました。一つはぼくから決して人に嫌なあだ名をつけないということです。二つ目は相手の行動を一番に考えて行動するということです。みんなが明るく楽しい学校生活を送ってもらうために自分が児童会長として学校を守っていきます。

る水澤心吾さんをお招きし、物語の背景を収録したDVDの上映に始まり、一人芝居を上演していただきました。

世界中のユダヤ人から日本のシンドラ―と呼ばれる、全世界の人達から尊敬の念をむけられている、岐阜県出身の外交官の物語が展開されます。

第二次大戦のさなか、リトアニアの日本領事代理をしていた杉原のもとに、ナチスの迫害の魔の手を振り切ってきたユダヤ人の達が押し寄せます。ユダヤ人の逃げ場は一つ、しかし、ここに行くためにはソ連、日本を通過する以外に道はありませんでした。

当時、日本とドイツは同盟関係。ユダヤ人を助ければドイツに対する裏切り行為になり、家族さえも危険にさらされる中、外務省の承諾も得られないまま、彼一人の英断でビザを発給し、約六千人もの尊い命を救います。

もし自分が同じ立場に立たされたらどのようにしていただろうか、切迫した状況で、自己犠牲ともいえる決断が果たして出来るだろうか、それぞれの場面で考えさせられ、また、同じ日本人として世界に誇れる人間像が克明に描写された、大変有意義な公演で、会場全体が圧倒される雰囲気の中終演となりました。

大勢の皆様にご参加をいただき、人権につきましてお考え頂けた良い機会であったと思います。ご参加、ご協力をいただきました皆様、誠に有難うございました。



みんなが同じ人間です

佐久穂中学校七年一組 植田 春香

私が、小学生の頃から同じ学校の中に「ゆめゆり」という教室がありました。そこは、障害を持つ人が勉強する教室です。小学生の時は、「ゆめゆり」の友だちをあまり意識しないで生活をしていましたが、中学生になって秋の人権教育月間の学習で、ゆめゆりの柳沢先生からお話をうかがい、色々と考えることができました。

の？なぜ大きい声を出すの？など思うことがたくさんありました。でも、それは、その人なりの思いの伝

え方、気持ちの表し方だということ。でも、教えてもらってすぐに理解をすることはできませんでした。

それは、私が障害を持っていないからです。私は小学校の六年間、障害を持って人と一緒に生活してきました。そして、中学校の三年間も一緒に生活をします。でも、今まで障害を持っている人の気持ちになつて考えようと思つたことはありませんでした。だから、これからは分からないことがあつたら柳沢先生や、ゆめゆりの先生方に教えていただきたい、自分から学んだりして、その人のことを分かっていける人になつていきたいです。そして、ゆめゆりの友だちも、私とは何も違うない同じ人間だということも改めて教えていただいたので、まずはあいさつを交わすなどして、仲良くなっていきたいです。

もう一つ教えてもらったことがあります。それは、「ゆめゆり」の友だちとの関わりの中で、私達から色々と与えているだけではなく、ゆめゆりの人達からもたくさんものを与えてもらっている、ということでした。例えば、一時間目に、ゆめゆりのみな

さん、職員室にあいさつをしにいらしているそうです。ある先生は、毎日それが楽しみで、元気をもらっているそうです。私は生徒会の福祉委員を務めています。福祉委員会の活動で、ゆめゆりのみなさんと一緒に、お昼休みにお菓子の販売をしています。その時、ゆめゆりの友だちが、一生懸命に計算しておつりを渡している姿を見ていると、なんだか私もやる気が出てくるのです。先生のお話を聞いてこの時のことを思い出しました。気づかなかつただけで、わたしたちもたくさんものを与えてもらっているんだな、と思いました。

今回ゆめゆりの先生のお話をうかがって、大きく二つの事を学びました。それは、ゆめゆりの人は私と何も変わらないということと、ゆめゆりの人には、わたしたちが与えているだけではなく、与えてもらっている、ということでした。このことを教えていただいたので、これからは、「あの人は、自分とは違う。」という目で見たり、特別なかをしてあげたりはしないで、ふつうの友達みたいに接していきたいです。そして、このような環境にいて、常に学んでいけることに感謝したいです。



佐久穂中学校七年一組 植田 春香

世代・ジャンルを超えたステージ発表(寄せ鍋コンサート)



佐久穂ウインドオーケストラ



オープニング演奏：I-M-X



小学校金管クラブ5年生



小学校金管クラブ4年生



ウインドsingers



小学校金管クラブ6年生



会場の歌に合わせて「アロハユウ」



コーラスフィオレンテ



菊池昭雄さん



3保育園年長組さん



築積みひろば



ギター二重奏



金管2重奏puET